

Uchwała nr

Rady Miasta Działdowo

z dnia 2020 r.

w sprawie ustanowienia użytku ekologicznego „Ptasie Bagno”

Na podstawie art. 7 ust. 1 pkt 1 i art. 18 ust. 2 pkt 15 ustawy z dnia 8 marca 1990 r. o samorządzie gminnym (t.j. Dz. U. z 2020 r. poz. 713) oraz art. 44 ust. 1, ust. 2 i 3a oraz art. 45 ust. 1 ustawy z dnia 16 kwietnia 2004 r. o ochronie przyrody (t.j. Dz. U. z 2020 r. poz. 55), po dokonaniu uzgodnienia z Regionalnym Dyrektorem Ochrony Środowiska w Olsztynie Rada Miasta Działdowo uchwala, co następuje:

§ 1. 1. Ustanawia się użytek ekologiczny pod nazwą „Ptasie Bagno” o powierzchni 5,45 ha położony na terenie działki o numerze ewidencyjnym 1795 oraz na części działek o numerach ewidencyjnych 1786, 1787, 1788, 1789, 1790, 1791, 1792, 1793, 1794 obręb Miasto Działdowo, gmina Miasto Działdowo.

2. Położenie i granice użytku ekologicznego, o którym mowa w ust. 1, określone zostały na mapie stanowiącej załącznik nr 1 do uchwały.

3. Współrzędne punktów załamania granic użytku ekologicznego zawiera tabela stanowiąca załącznik nr 2 do uchwały.

§ 2. 1. Szczególnym celem ochrony użytku ekologicznego, o którym mowa w § 1, jest zachowanie wartości przyrodniczych oraz bioróżnorodności ekosystemów wodno-błotnych stanowiących miejsca lęgowe i żerowiskowe ptaków wodno-błotnych.

2. W celu zachowania wartości przyrodniczych użytku ekologicznego wymienionego w § 1 wprowadza się na ich terenie następujące zakazy:

- 1) niszczenia, uszkodzenia lub przekształcania obiektu lub obszaru;
- 2) wykonywania prac ziemnych trwale zniekształcających rzeźbę terenu, z wyjątkiem prac związanych z zabezpieczeniem przeciwszstormowym lub przeciwpowodziowym albo budową, odbudową, utrzymywaniem, remontem lub naprawą urządzeń wodnych;
- 3) uszkodzenia i zanieczyszczenia gleby;
- 4) dokonywania zmian stosunków wodnych, jeżeli zmiany te nie służą ochronie przyrody albo racjonalnej gospodarce rolnej, leśnej, wodnej lub rybackiej;
- 5) likwidowania, zasypywania i przekształcania naturalnych zbiorników wodnych, starorzeczy oraz obszarów wodno-błotnych;
- 6) wylewania gnojowicy, z wyjątkiem nawożenia użytkowanych gruntów rolnych;
- 7) zmiany sposobu użytkowania ziemi;
- 8) wydobywania do celów gospodarczych skał, w tym torfu, oraz skamieniałości, w tym kopalnych szczątków roślin i zwierząt, a także minerałów i bursztynu;
- 9) umyślnego zabijania dziko występujących zwierząt, niszczenia nor, legowisk zwierzęcych oraz tarlisk i złożonej ikry, z wyjątkiem amatorskiego połowu ryb oraz wykonywania czynności związanych z racjonalną gospodarką rolną, leśną, rybacką i łowiecką;
- 10) umieszczania tablic reklamowych.

§ 3. Organem sprawującym nadzór nad użytkowaniem ekologicznym jest Burmistrz Miasta Działdowo.

§ 4. Wykonanie uchwały powierza się Burmistrzowi Miasta Działdowo.

§ 5. Uchwała i wchodzi w życie po upływie 14 dni od dnia ogłoszenia w Dzienniku Urzędowym Województwa Warmińsko-Mazurskiego.

Załącznik nr 1
do Uchwały Nr
Rady Miasta Działdowo
z dnia 2020 r.

Przebieg granicy użytku ekologicznego „Ptasie Bagno”

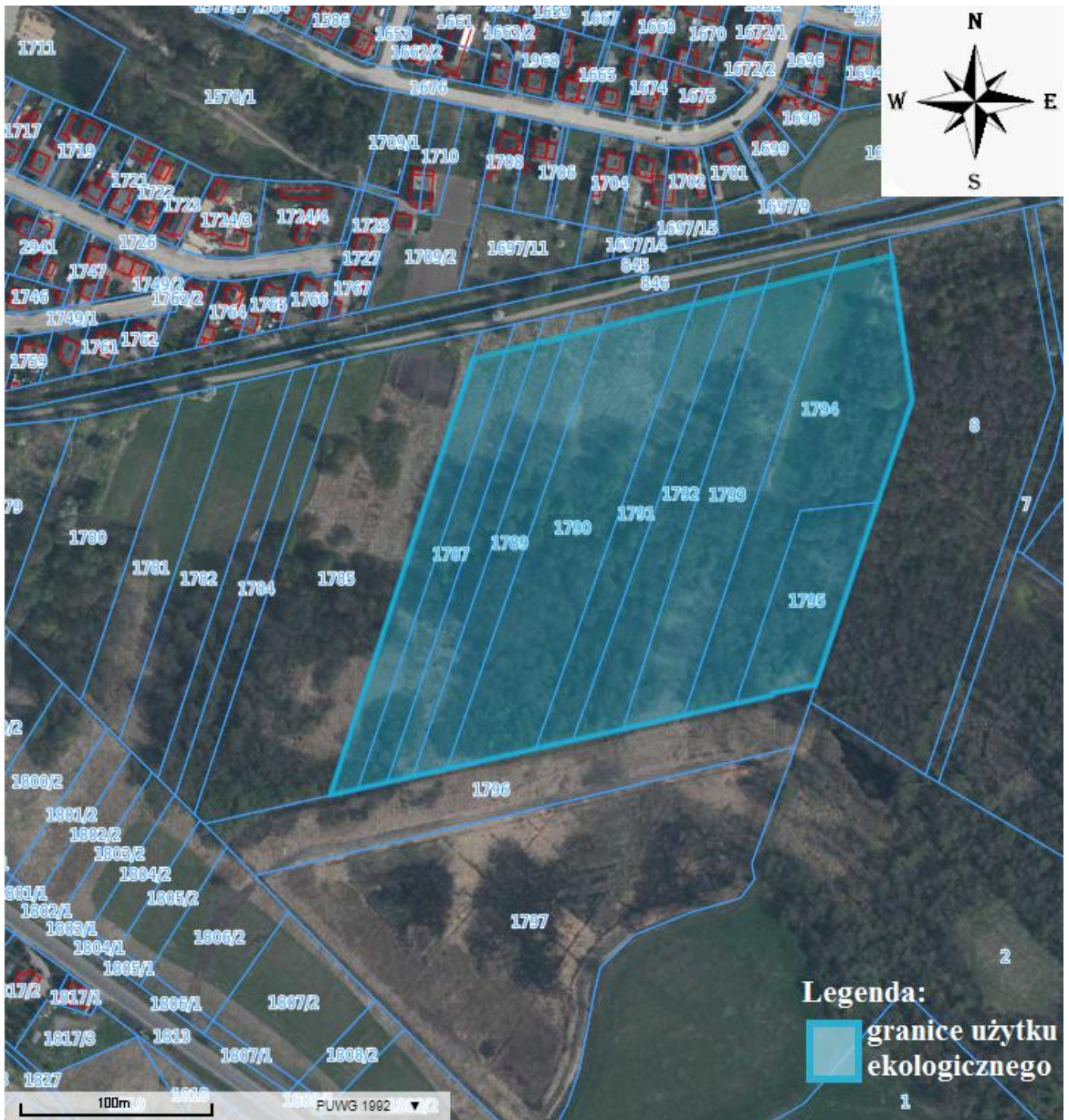

Załącznik nr 2
do Uchwały Nr
Rady Miasta Dziadowo
z dnia 2020 r.

**Polozenie i przebieg granic użytku ekologicznego „Ptasie Bagno” na terenie gminy Miasto Dziadowo
w postaci współrzędnych punktów załamania granicy, w układzie współrzędnych płaskich
prostokątnych PL-1992**

Nr	X	Y
1	597138.27	579363.95
2	597141.57	579378.56
3	597145.10	579394.15
4	597148.18	579407.78
5	597152.27	579425.86
6	597162.93	579473.05
7	597167.38	579492.73

8	597173.38	579519.22
9	597180.71	579551.67
10	597186.92	579579.14
11	597191.39	579598.91
12	597192.48	579598.57
13	597196.71	579620.25
14	597223.12	579630.72
15	597293.86	579653.41

16	597348.43	579673.10
17	597371.09	579669.81
18	597420.61	579662.62
19	597373.38	579440.66
20	597138.27	579363.95
21	597138.27	579363.95

Uzasadnienie

Istotnym powodem tworzenia użytków ekologicznych jest potrzeba objęcia ochroną niewielkich powierzchniowo obiektów, niezwykle cennych pod względem przyrodniczym. Nie mogą one być objęte ochroną rezerwatową ze względu na niewielką powierzchnię i zazwyczaj mniejszą rangę ich walorów przyrodniczych. Użytkami ekologicznymi są zasługujące na ochronę pozostałości ekosystemów mających znaczenie dla zachowania różnorodności biologicznej - naturalne zbiorniki wodne, śródpolne i śródleśne oczka wodne, kępy drzew i krzewów, bagna, torfowiska, wydmy, płaty nieużytkowanej roślinności, starorzecza, wychodnie skalne, skarpy, kamieńce, siedliska przyrodnicze oraz stanowiska rzadkich lub chronionych gatunków roślin, zwierząt i grzybów, ich ostoje oraz miejsca rozmnażania lub miejsca sezonowego przebywania.

Zgodnie z art. 44 ust. 1 ustawy z dnia 16 kwietnia 2004 r. o ochronie środowiska (t.j.Dz. U. z 2020 r. poz. 55) ustanowienie pomnika przyrody, stanowiska dokumentacyjnego, użytku ekologicznego lub zespołu przyrodniczo-krajobrazowego następuje w drodze uchwały rady gminy. Uchwała rady gminy, o której mowa w ust. 1, określa nazwę danego obiektu lub obszaru, jego położenie, sprawującego nadzór, szczególne cele ochrony, w razie potrzeby ustalenia dotyczące jego czynnej ochrony oraz zakazy właściwe dla tego obiektu, obszaru lub jego części, wybrane spośród zakazów wymienionych w art. 45 ust. 1 cytowanej ustawy.

Przedmiotowy teren położony jest przy wschodniej granicy miasta Działdowo, pomiędzy ul. Mławską a Kanełem Młyńskim, graniczący z użytkiem ekologicznym „Torfianki Działdowskie” zlokalizowanym w granicach Gminy Działdowo. Obejmuje on większą część działek o numerach ewidencyjnych 1786, 1787, 1788, 1788, 1789, 1790, 11791, 1792, 1793, 1794, 1795, obręb Miasto Działdowo. Jest to obszar cenny przyrodniczo obejmujący powierzchnię 5,45 ha, będący głównie użytkiem rolnym sklasyfikowanym jako łąki trwałe (ŁIV, ŁV, ŁVI) i nieużytki (N) oraz w niewielkiej części powierzchni gruntami pod wodami (W). Przedmiotowy teren stanowi cenne miejsce bytowania ptactwa wodno-błotnego-na szczególną uwagę zasługuje gatunek Derkacz *Crex crex* oraz Żuraw *Grus grus*. Ponadto przedmiotowy obszar jest miejscem występowania olsu, łożowisk, zarośli, łąki czy gleb torfowych. Bytują tam również płazy i gady (np. ropucha szara *B. bufo*, żaba zielona *P. esculentus complex*, jaszczurka zwinka *L. agilis*) występują mszaki wśród których na największą uwagę zasługuje gatunek mokradłoszka zaostzona *Calliergonella cuspidata* oraz drabik drzewkowaty *Climacium dendroides* objęte częściową ochroną na podstawie Rozporządzenia Ministra Środowiska z dnia 14 2014 r. w sprawie ochrony gatunków roślin. Na szczególną uwagę zasługują także olchy czarne. Olsy są wyjątkowo cennym elementem naszej przyrody, porastając tereny bagienne, pełnią w naszej przyrodzie bardzo ważną funkcję. Tak jak inne mokradła, są naturalnym magazynem wody: zatrzymują nadmiar opadów, ograniczając negatywne skutki ulew i powodzi, zatrzymując wodę wyrównują jej niedobory w środowisku, opóźniają występowanie suszy i łagodzą klimat, nasycone wodą stanowią ważny element ochrony przeciwpożarowej lasu, stanowią dogodne środowisko życia dla wielu gatunków roślin i zwierząt, w którym im więcej wilgoci, tym liczniej występują gatunki. Olsy na przedmiotowym terenie otoczone są trzcinowiskami, zaroślami - gęstymi skupiskami roślin, głównie krzewów oraz łożowiskami tzn., zaroślami wierzbowymi, natomiast od strony północnej występuje łąka.

Projekt niniejszej uchwały został uzgodniony z Regionalnym Dyrektorem Ochrony Środowiska w Olsztynie zgodnie z art. art. 44 ust. 3a ustawy z dnia 16 kwietnia 2004 r. o ochronie środowiska (t.j.Dz. U. z 2020 r. poz. 55).

Z uwagi na wyżej wymienione cenne cechy przedmiotowego obszaru, należy podjąć działania by objąć ochroną przyrodniczą tak niezwykle bogactwo naturalne.

Biorąc pod uwagę powyższe, należy uznać za zasadne podjęcie niniejszej uchwały.